價目
一元…五分…以兩月起碼按日分寄半年全年照算郵票代價按九折計算

報表出售價目
…路行車時刻表每塊大洋六元　津浦鐵路行車時刻表每塊大洋六元

廣告
…外…販價廉物美日臻完善如蒙　光顧有以印刷各種文件交托承印及購買刷印物品刊登告白者格外克己
本報營業部謹啓

天津估衣街西口　敦慶隆

北京日報

PEKING YIH PAO
Chen Kiang Hutung
Hatamen Street
PEKING CHINA

本報在東城鎮江胡同　電話東局一百五十一號
分館在外城李鐵拐斜街　電話南局六百四十五號

丁卯歲　本報每日兩大張星期一單出正張　本報出版第二十五年第八千二百三十九號　郵政局特認為新聞紙類

本報京外各處分館　一在天津東馬路電話五百七十號　一在開封相國寺後街　一在彰德府城內鼓樓街　一在奉天城內長安寺胡同　一在洛陽南關…門內　一在鄭州福壽大街

本報告白刊例
短行(版面四分之一為)每日每行刊費大洋五角　長行(版面二分之一為)每行每日刊費大洋一元　刊登一月九折半年八折全年七折核算(均以五號字數)　地位臨時參酌加指定地位加倍收價刊費先付事關罰訟刊費另例

安國軍交通總司令部佈告

鎮威軍三四方面交通司令部佈告

為佈告事查本部前為便利軍事文書傳達起見業在京漢線開行往返京磁間用郵車並公佈在案茲自本月十七日起該項郵車即由北京直達新鄉磁間仍按原訂時刻開行外其由磁州至新鄉一段各站均有停點亚一律兼售客票為此佈告仰商民人等一體週知為要此佈

中華民國十六年二月　日

總司令常蔭槐　副司令柴士文　鄒致權

神相僧回京

空空子昨蒙友人函邀到魯一行順遊泰山忽忙之際未停廣告致累高誼枉顧失迎之至良深歉疚今已回京仍寓前外觀音寺街觀音寺照常候敎此佈

空空子謹啓

孔教會祀孔講經通告

敬啓者夏正二月初一日即新歷三月四日為仲春丁祭之期本會定於是日上午九時在廿石橋會所行禮禮畢講經凡我同志伏冀惠來

孔教總會謹啓

三月五日即夏歷二月初二日為本行成立二十週紀念茲於天津法租界四號路本處敬備茶點恭請各界惠臨指教

隆儀謹璧　恕不另柬

交通銀行總管理處

三月五日即夏歷二月初二日為本行成立二十週紀念敬備茶點恭請各界惠臨指教

隆儀謹璧　恕不另柬

北京交通銀行謹啓

北京自來水公司啓事

敝公司年來困難情形迭經通告當荷　鑒原最困難者尤在百物昂貴敝公司所需油煤材料等項騾增數倍以致去歲艱窘爲從來所未有萬一周轉不靈於飲料消防之供給或至缺乏敝公司何堪此咎迫不得已仍乞援於各主顧略加水價以資挹注擬自十六年三月一日起將每水一担加洋一厘其用水多數之主顧仍分別折扣以示優待在用戶所費無多而可以維持公司現狀亦即是維持社會公益當能共鑒苦衷加以亮察特此聲明諸希惠鑒

北京自來水公司謹啓

北京中華懋業銀行添設儲蓄部廣告

啓者本行津滬漢濟各分行開辦儲蓄部業已多年久蒙社會信賴茲北京分行定於十五年四月一日起添設儲蓄部辦理往來定期各種存欵利息優厚手續便利印有簡章備奉索閱

京師華商電鐙有限公司通告

啓者敝公司對於各用戶查驗電表收取電費向有一定執照發給查表人及收費人執請各用戶務必驗明以免有誤取收理在案茲因格外詳慎起見特於各辦上加貼查表人或取費人本人相片執照通知用戶今後遇有本公司查表或收合行電費時除依前驗明各該人所持執照取并請驗對該執照上所貼相片須與持外照人之面貌相符方爲有效特此通告執惟希留意爲幸

鎮威軍交通司令部佈告 第一號

為佈告事本部前為便利軍事文書傳達起見自二月一日起在京磁間開行軍用郵車每日往返各一次沿途各大車站均有停點除該兩列車中指定車輛專備軍用外餘車由停車各站按照尋常票價兼售客票惟一切免票均不適用除通令實行外茲將該兩郵車開行時刻列後仰商民人等一體週知此佈

中華民國十六年一月三十日

司令常蔭槐　副司令鄒致權

京磁間軍用郵車時刻表

(一)南下郵車時刻

站名	時刻
北京前門	下午三點五十分開
長辛店	四點三十五到　四點四十五開
涿州	六點十四到　六點三十一開
高碑店	七點○六到　七點○九開
保定	九點二十到　九點三十八開
定州	十一點三十到　十一點三十七開
正定府	上午一點二十八到　一點三十三開
石家庄	二點○八到　二點二十八開
高邑縣	三點五十五到　三點五十八開
順德府	五點十六到　五點四十六開
沙河縣	六點○五到　六點二十開
邯鄲縣	七點十四到　七點廿七開
磁州	八點○一到

(二)北上郵車時刻

站名	時刻
磁州	下午二點…開
邯鄲縣	二點四十到　二點五十開
順德府	四點十三到　四點四十三開
鴨鴿營	六點十二到　六點二十二開
高邑縣	七點十二到　…
石家庄	八點五十到　九點…開
正定府	九點三十到　九點五十五開
定州	十一點卅到　十一點卅一開
保定	上午一點○二到　一點二十…開
高碑店	三點二十到　三點二十二開
長辛店	五點三十八到　五點四十七開
北京	六點三十三到

交通銀行廣告

本行為便利鈔票兌現起見特於本京東西南北城四處委託銀號各一家代兌本行天津地名鈔票及本行發行之天津張家口地名輔幣券無論數目多寡隨時照兌概不貼水用特佈告并將各該銀號地點開列如下　前門大街春華茂銀號西單牌樓益大銀號東單牌樓五昌銀號後門大街平易銀號

上等厚利房產出售

座落上海閘北虹江路西段市面繁興馬路寬暢交通便利皆新建房屋有洋式住宅一所外出租店房住房尚有八十餘幢英册基地約六畝形勢極好希望極大且收利優待最爲守資者之好機會欲購者向上海三馬路望平街口維羅公司代爲接洽如需掮客恕不招待因非與市上牟利者可比也

農立銀行開幕露布

本行為協助農民事業起見集股弍百萬元先行收足二分之一計國幣一百萬元於上年九月呈經財政部通過閣議專案呈奉大總統令准在案專營定期存欵不動產抵押放欵及銀行一切業務先於北京設立總行各大商埠均有代理機關茲擇於本年三月一日(即夏歷正月二十八日)開始營業倫蒙惠顧無任歡迎特此通告
本行地址前門大街甲八十二號
電話三層樓南分局二三二九號　二層樓南分局五八七七號　樓下南分局二一七七號

王宅緊要聲明

敬啓者敝宅現有座落地安門內黃化門十八號住房一所及地安門大街義豐永糧店房屋一所房契台同…(下略，字跡模糊)…王宅謹啓

商標　解百勒　麥精魚肝油
TRADE MARK 'KEPLER' 商標
COD LIVER OIL with MALT EXTRACT

「解百勒」麥精魚肝油性質精和平滋味甜美長年久服無不咸宜能令小兒身體發育精神健旺肌肉豐盈百骨滿髓也

此品貼有華文仿單各大藥房均有發售

BURROUGHS WELLCOME & CO., LONDON & SHANGHAI
(PROPRIETORS: THE WELLCOME FOUNDATION LTD., LONDON, ENGLAND)
英京上海寶威大藥行(英商威氏基金有限公司)

特此奉聞郵票十分並尊處住址送至本行當將「解百勒」麥精魚肝油樣品一瓶寄上
Sh-267

麥液餅乾

此餅乾易能消化并助齒牙之易出

新年禮品無論送人贈老及孫年少均甚宜適

上海愛蘭漢百利有限公司啟

李瀛洲的新著作品預約！素馨蘭

是短篇小說十餘篇小品詩詞數十篇所集成約百頁十餘萬言洋裝厚冊五彩封面爲清名家繆素筠女士畫美人內有銅鋅版十數頁小說如琴聲河南紅槍會奇記拭情記生死有定濟良所苦海脫離負義友黑沙燕劍光釵影等目錄實係心血結晶之小說集也定價每冊四角預約只收二角明正出版又出一別開生面之笑話書名曰

屁詩三百首

乃一滑稽詩集令人閱之捧腹不置洋裝厚冊並列瀛洲作詩之滑稽照片詩共五七言三百首如贈坤伶武生杜雲峰詩云(誰都知你女英雄紅氈毯上有威風乎威聞名大歡喜派你去攻武昌城)以此可見全書之有趣也明年出版定價二角預約一角二外郵埠票可代郵費在內

預約處北京西城兵馬司五二李宅

診金…門診一元…出診…加一元四角晚九點後早八點前出診加三元　過三六九日午…貧者施診　…宜外…頭條二十九號
介紹人　陳鶴孫　張伯駒　白壽之　崔惠民　王月波　惲公孚　祝石岑　陳敬齋　袁紹明　張敬純　李…　周伯…

命令

大總統令（國務院據行）
特派王士珍爲海關附加稅保管委員會委員長王寵惠爲副委員長此令　蔡成勳
授爲陸軍中將李紹白授爲陸軍少將此令
令　任命徐貴武爲將軍府將軍此令
中華民國十六年三月一日

緊要新聞

奉軍決以武力攻豫

▲電催各軍速進
▲以全力向豫南反攻

交民巷消息　靳軍向中牟方面前進　據聞該處前日已發生小衝突　形勢極爲嚴重　援軍能否於最短期間內到達鄭州　此際尚未能斷云　又據另訊　奉張前晚在順承王府召集會議　討論軍事問題　對南北全局均有詳細之研究　聞其結果以豫局關係甚重　故一致主張趕速照原定計畫進行　由京漢隴海兩路同時進發　騰出直魯軍專力援助東南　關於後方防務　亦經商定京奉線　俾隨時可以開拔應援　張作相吳俊陞日內即擬返省調度　至奉方之所以重視豫局　據軍署某要人談稱　謂黨軍由贛而浙　屢獲勝利　實以鄂北形勢緩和　無後顧憂　故得專力應付東南　以致孫軍一敗再敗　現因魯軍赴援　黨軍復圖侵皖　以爲牽制　奉軍若再多所顧慮　不入豫南反攻　一旦蘇皖告警　黨軍必自武勝北侵　對北方大局　危險滋多　故奉軍爲保全長江以北之安寧及牽制黨軍對蘇皖之兵力計　必須先發制人　趕速入豫　由南反攻武漢　現已飭前方各軍積極進行　即用武力亦所不惜　中牟豫軍雖在力謀抵抗　然一俟奉軍大隊到後　當不難解決云　又訊　奉軍騎兵旅武漢卿部進駐開封以後　前鋒已向鄭州進展　與駐鄭之田維勤主力軍祇距八十華里　米振標之毅軍在牟担任左翼防綫云　（文其）

孫傳芳通電下野

▲軍權交盧香亭接統
▲會同張宗昌討赤
▲張宗昌前晚離滬返甯
▲孫馨遠行蹤之兩說
▲孫電到京之順邸會議

上海二十八日電訊　沁（二十七）日下午張宗昌孫傳芳同車赴松江視防後　孫在前敵總指揮部召集各將領會議　即席宣言　傳芳素志本在貫徹始終討滅赤化　不幸敗兵失地　乃天欲滋長赤禍　並非諸將作戰之不力　今傳芳又罹重病　神思沉迷　願意就此休息　以謝國人　以謝五省父老　所幸友軍已經達到上海　仍可繼續討赤　望諸君萬勿消極　繼續傳芳初旨　追從張總司令（宗昌）建立偉勳　予並請盧總司令與張總司令協議一切云云　當由盧香亭孟昭月王䕫李俊義鄭俊彥韓光裕等八將領同聲挽勸　並表示如聯帥高蹈　同人等亦惟有同時告退　魯張亦懇摯慰留　孫遜謝　未表示允否　當晚仍同魯張返滬　孫赴公共租界私寓　即夕發出下野之沁（二十七）電　大意略謂傳芳自督師討赤以來　轉戰數月　狂瀾莫挽　靖難無方　以致赤禍蔓延　毒痛五省　撫躬自省　愧悚奚如　本擬竭其所能　剷除赤寇　藉贖前愆　無如近以積勞　舊症復發　重以腦弱　神智昏迷　萬不能再綰軍符　貽誤大局　幸友軍雲集　赤禍不難救平　傳芳自即日起　决計引退　以軍權交由盧總指揮（香亭）繼續掌理　隨時與張效帥籌畫討赤　合作到底　傳芳得退休就醫　藉資調攝　此後仍願以在野之身從旁襄助　俾赤氛早靖　東南又安　盡匹夫興亡之責　以謝我五省父老等語　儉（二十八）晨孫又召盧香亭至寓談話　諄諄以合作討赤貫徹初衷相勗　儉（二十八）午後二時半魯張即專車啓程返甯　一說孫亦同車返甯　一說仍留滬末行　尚未證實云　又據京中消息　順承王府前（二十八）早三時接到蘇孫之下野通電　張作霖即于上午八時召集緊急會議　討論東南問題　會議散後　即發出兩電　一致孫馨遠　仍挽留打消辭意　合作討赤　一致盧香亭　賀其繼孫後任　並希望其本合作之旨　統制孫軍　會同張效帥努力討赤　以竟全功云　（田）

段合肥左右之大活動

▲宣傳奉方贊助段出山
▲姚梁湯鄧聯袂來京
▲合肥最近之生活

天津消息　奉方近來雖似偏重於軍事方面之進展　然於政治方面並未全然放任　惟以雙方兼顧　殊多不便　初意擬邀梁士詒氏組織責任內閣　以求政治與外交之發展　繼因梁氏認爲時機未至　不願即於此時肩斯重任　於是有人建議　不如仍請段祺瑞氏再度出山　專主政事　當日前趙欣伯博士出京返奉之際　外間盛傳趙氏兼有赴津勸段再出之任務　事之確否　雖不敢必　微聞合肥本人態度仍然持重　目下無論如何勸說　恐終不能移其意向　惟合肥左右之政客　最近確在積極活動之中　顧彼等之活動　異常秘密　即對合肥本人　亦復不肯明言　據段派中人近日對外宣傳　奉方對於合肥再出　亦願予以贊助云云　因此段派要人如姚震梁鴻志湯漪鄧漢祥之流　均於日前來京　住東長安飯店　極力向各方活動　又據另一方面之報告　關於段祺瑞復出執政之事　以前數日某方面本有此擬議　惟段因時局到此　絕非一種名義所能解決　比已婉言謝絕　幷向人云武漢閩浙相繼失陷　純是北洋團體破壞之結果　雨亭（張作霖）以身許國　必能從保持北洋團體做去　余願杖扶觀成　言下極爲消極　至於個人生活　每日分爲三期　早念佛　午習字　晚作詩　間或下棋　如遇詩興勃發之時　並電約曾毓雋梁鴻志湯漪姚震李思浩鄧漢祥等到宅聯句云　（中）

建國方案快發表

昨有某要人向往訪者發表如左之談話　其言頗有價値　特誌之

▲建國方案　此次三討論會之惟一任務　即係草擬此項方案　現在已通過一大部份　因會員相戒秘密　不便和盤託出　惟其中緊要之點　係三會首領梁士詒等事前建議於奉方　謂黨軍除軍事外　有各項主義散布如世　幷有相當之組織或價値　東北現在既謀統一中國　一方雖注重在軍事上之發展　一方則宜將政治納於軌道　使民有所適從　爲政雖不在多言　但茫無頭緒　亦非爲政之道　原案大體業經多數會員悉心探討　其開宗明義　彷佛臨時約法　首先規定主權在民　幷絕對反對第三國際干涉我內政　其他如關於改良軍事外交內務財政實業敎育交通等事　應一律注重考試　拔取人才分途辦理　力反南方黨化之爲　其中條欵甚多　一俟通過即可移交張作霖公布施行　預料發表之期　當不遠矣

▲安徽問題　陳調元態度不明　外間雖有此傳述　但未接有眞確之報告　惟黨軍因河南發生糾葛　此時自必奮力攻皖　以便襲金陵　皖軍氣力薄弱　自難與之對抗　陳調元因環境關係　暫時不得不虛與委蛇　奉方對此已有準備　故又抽調魯軍孫殿英徐源泉兩部　星夜渡江應戰　皖爲雙方必爭之地　將來蕪湖安慶之間必有一番劇烈戰事　黨軍器械缺乏　即令接觸未必能操必勝　總之此次聯軍之失敗　則因指揮系統不能一貫　現奉魯軍精神上旣能貫澈　黨軍之進展　恐不易易云云　（中）

吳子玉之誥誡部曲語

▲望勿生異志遺臭萬年、

吳佩孚爲部下包圍　進退失據　部曲不諒　河洛烽燧　近駐軍入豫　各將領負隅抵抗　深恐戰機一發　牽動和平　遂以破裂　特於昨日發出通告　誡所部勿妄啓釁端　爲最後之告　有云　佩孚自矜之年　於世無求　各將領均英年俊秀　功業正隆　望體國公忠　共維危局　勿生異志　遺臭萬年　則予雖死猶生　永銘大德矣　一語婉而痛　觀此亦可見吳氏之志　但言者諄諄　聽者藐藐　吳知諸將領不納　對張治公欵欵諄諄不已云　共

魯蘇軍聯合分三路反攻

▲滬甯綫魯軍開赴松江
▲中路歸盧香亭指揮
▲東路歸孟昭月指揮
▲西路由鄭俊彥指揮

上海電訊　張宗昌孫傳芳抵滬時曾迭日討論反攻計畫　赴松江一度視察後　現已決定分三路反攻　中路完全由盧香亭指揮　兵力以魯蘇軍共同担任　沿鐵路前進　直取杭州　東路歸孟昭月指揮　以第八師第三師担任之　由金山進攻海鹽海寧出浙東　西路歸鄭俊彥指揮　即以所部第十師担任之　自吳興桐鄉進攻德淸　此項計畫經張孫決定後　張宗昌已令滬甯綫魯軍迅速加入松江前綫　孫傳芳亦已電令前綫士孫韓光裕各部向滬甯撤退　此後前綫將由魯軍與盧香亭部担任　在南站一部魯軍亦下令動員向前綫出勤　盧香亭全部開往石湖蕩　即以該地爲最前綫　張宗昌因蘇軍撤至後方　特電程國瑞劉志陸兩部星夜開入滬杭綫　程部第三軍前鋒現已抵上海　至上海後方防務　仍責成李寶章負責維持　畢庶澄所部之渤海艦隊已開入吳淞口　協同長江艦隊維持後面防務云　（員）

昨日閣議無公布例案

▲特派王士珍王寵惠爲保管委員長

昨日（一日）星期二顧維鈞內閣舉行國務會議　十一時十分總理顧維鈞（兼外交）　內務胡維德　陸軍張景惠　海軍杜錫珪　司法羅文幹　敎育任可澄各總長　與財政夏仁虎　農商王湘　交通陸夢熊等各次長均列席　秘書長許實衛報告海軍部轉來楊樹莊養電後　（一）海關附稅委員會正副委員長業經該會公推王士珍王寵惠兩氏担任　已呈報就職　擬加以明令特派　議決　交秘書廳辦稿即晚發表　（二）財政總長湯爾和辭意堅決　議決再行挽留　請其即日到部辦公　並請夏仁虎次長婉爲勸慰　務請打銷辭意　（三）擬促內務農商兩部　早日將交議之農民生計待遇改善案　提前議正　因無重要議案　故未公布　至下午一時始散會　（才）

中比會議昨又繼續開會

▲中國具體案未提出

中比修約會議自停頓後　現已將及一月　至上星期二（二十二日）比使華洛思始至外部報告本人已由比政府訓電聲明國際法庭訴訟案已完全撤銷　請仍與中國政府繼續開議　當時因外交部無準備　故改於昨日（一日）開會　昨日（一日）下午三時比使即偕同委員至外交部出席　中國方面除顧氏秦因家中有喜事未出席外　顧維鈞及其他各人均到齊　因中國對於修約之具體提案尚未擬就　當時席間並無任何討論　僅關於會議進行之手續有所商議　至下午四時五十分遂散會　聞中國對於修改比約之具體提案　現正由外部起草　一二日內即可送至比國使館　由比使致電本國報告內容　請示辦法　以俟奉到訓電始能開會討論　故下次會議尚未定期云　（才）

日人亦謂關會暫難續開

▲因統一政府一時不易成立

東京通信云　年前中國關稅會議開會時　曾任日本專門委員之庄司乙吉氏　日前在某處會議席上　關於中國關會能否續開之問題　有所表示　據庄司氏之觀察　關會暫時難有續開之望　縱令勉強繼續開議　恐其結果亦不易永遠發生效力云云　茲節錄庄司氏談話之大要如下　關稅會議　包括中國在內　共爲十三國之會議　非有能代表中國全部之中央政府不可　然就中國之現狀而論　能代表中國全部之統一政府　恐非短少時日之間所能建設　故於最近之將來　關會似無再開之可能　縱令勉強再開　亦不過一種非正式之會商　該會所議決之任事項　恐將來之政府　藉口未曾參與　竟至完全否認　亦未可知云云　（華）

湯爾和前日親訪夏仁虎

▲請負責辦理一切

某方面消息　財政總長湯爾和前日曾親訪財次夏仁虎一次　聲明本人確因種種困難　不願再任艱鉅　務請於對一切事務負責處理　夏當時極力謙遜　請湯仍舊到部視事　湯僅一笑置之　觀此可知湯之辭意仍未打銷云　（才）

韓麟春在汲縣設立總指揮部

▲奉軍主力已集中黃河北岸

某方面消息　奉軍三四方面軍團長韓麟春氏　二十二日抵汲縣（即衛輝）時　曾由石家莊調去大批職員　即在該處設立前方總指揮部　其總指揮一職由韓氏担任　韓氏由太原回石家莊後　將暫不回京　直赴汲縣執行總指揮職權　督飭前方各軍前進　韓氏二十四日返石家莊未赴太原以前　曾致前方將領于珍趙恩臻榮臻等一電　令在最短期間以內集中主力于黃河北岸　前鋒榮臻　于珍居中　趙恩臻後防　迄昨日（一日）止榮臻部大部分已完全開抵目的地　韓前日由太原回汲　即可下令實行渡河　韓氏日內回汲　以便局令徵集車輛開至最前方集中　以便輸送軍隊　俾早日過河　故榮臻等部前進極爲敏速云　（才）

楊樹莊報告外艦紛抵上海

▲致海軍部之一電

海軍部前日接上海海軍總司令楊樹莊二十二日來電　報告二十二日以前法意日各國軍艦駛入上海數目　聞海軍總長杜錫珪昨已提出閣議報告　原文照錄於下　（銜略）據海籌王艦長報稱　皓日日本平戶巡洋艦由青島到淞駛滬　號日意大利Rassini號砲艦　由上海抵淞駛滬　又馬日法國驅逐艦一艘　英國Caradoc號驅逐艦一艘　日本第十隊驅逐艦五艘均由南口過淞駛滬各等語　謹聞　楊樹莊叩養　（二十二日）

潘交長前晚抵甯

▲此行之任務
▲當晚轉車赴滬

交通總長潘復奉張作霖命南下赴甯與張宗昌孫傳芳會商一切　已於上月二十六日晚出京　逕行赴甯　茲據南京二十八日電訊　潘交長儉（二十八）晚抵甯　因張孫均在滬　當晚隨即轉道赴滬云云　並聞潘交長此次南下之任務除與張宗昌接洽軍事問題外　並代表張作霖勸孫傳芳打消辭意　以便合作討赤到底云　（田）

皖軍讓葉開鑫節制說

▲局部戰爭業已開始
▲陳調元有自知之明

外人方面消息　黨軍爲牽制直魯各軍反攻浙江計　已令攻皖先鋒隊迫近望江　駐在該處之皖軍第六師業與之接觸　黨軍猝控　將介石聞訊後　時調撥方軍隊增援　大戰發生　爲期在即　但陳調元以目下在皖各軍爲數甚多　除魯軍不計外　即以陳軍柱各軍而論　亦超過三萬餘人　本人實力向稱薄弱　自蕪湖兵變之後　與地方感情亦甚惡劣　深恐各軍不受節制　貽誤戎機　現已將所部各軍歸葉開鑫節制　以一事權　本人則從旁贊助　一說葉開鑫現與黨軍勾結　劃安徽爲綏衛區域　然目下直魯聯軍之集中皖境者　已達三萬餘人　一旦有事即可左右全局　恐葉未必有此胆量也云云

四省聯軍總司令之組織

▲張孫電徵褚陳同意
▲直魯蘇皖軍事統一

據南京一日電訊　張宗昌與孫傳芳連日接洽結果　爲統一軍事指揮便利起見　決定在甯組織安國軍直魯蘇皖四省聯軍總司令部　以一事權　內分八大處　四省各派一代表　以便隨時接洽　張擬派師景雲　孫擬派楊文愷　張孫已電徐州褚蘊帥安慶陳雪帥徵求同意　幷勘日派遣代表來甯　常川駐部辦事　一俟褚陳覆電同意　即可着手組織　聞張孫已將上項意見電陳張鎮威云　（田）

津浦線魯軍之防綫

▲程國瑞部駐徐州
▲張敬堯部駐兗州臨城

濟南電訊　集中徐州之直魯聯軍徐源泉所部之第六軍　日前張宗昌以蘇事緊急　急彼反攻　特電令該軍全部渡江南開　實行援助　徐氏奉命後現即實行南下　至徐州防地　則由駐兗州臨城兩處之第三軍程國瑞部黃旅開往塡駐　兗州臨城則令第二軍張敬堯部前往駐防云　（員）

魯軍佈防南京各要隘

孫傳芳軍隊　現大部向松滬一帶佈防　所有南京防務　爲勢即難兼顧　已將城內外要隘陸續交由直魯聯軍接防　現南花台駐有直魯軍三十二師姜子潰一團　獅子山駐有一百零七旅甯閣臣一團　其上新河方面　亦駐有第九團一團云　（員）

中央新聞

外部再照會西使確定修約日期

關於中國與西班牙條約之修改　駐京西班牙公使嘎利德曾向我國政府表示願與我國商議　但迄未決定會議日期　外部方面前曾照會駐京西班牙公使　催促確定中西議約日期　嘎使對此謂函請示該國政府　但迄今嘎使尚未奉到該國覆電　外部因此以中西條約之會議　不宜再任西方延宕　日昨特又行照會駐京西班牙公使　請即迅速確定開議日期　以便即行商議　幷鄭重聲明倘因西班牙方面之延宕　不即迅速議訂開議日期　致將來中西條約之改訂因而遲誤　即由西班牙方面負完全責任云云　（員）

趙倜昨晨二時啓行入豫宣撫

▲在開封設宣撫使署

前日（二十八日）張作霖總司令召見趙倜協商入豫宣撫事宜時　當決定趙氏即日啓行　入豫實行宣撫　以安民心　趙辭出後　當通知東車站備車　至夜九時又至順承王府一次　向張作霖辭行　至昨晨（一日）二時　遂由打磨廠第一賓館乘汽車至車站登車開行　在站送行者甚多　隨行者有隨員護弁等百餘人　據接近趙氏者談稱　趙氏此行係由津浦路轉道隴海路直赴開封　即在該處設立宣撫使署　會同米振標實行宣撫人民　並肅淸不良軍隊　計程今明即可到達開封云

外部考試委員會之委員

▲已由部令派定

外交部最近組織考試委員會　對部員將實行甄別考試一節　已見前報　茲悉該項委員會之簡章　已於日昨以部令公布　凡該部人員無論實缺非實缺皆應遵照章程　開具履歷呈誌文憑及經辦成績　送會考核　此外除委員長由外次王蔭泰自兼外　幷以部令委派待命公使唐在復爲副委員長　該部參事朱鶴翔唐在章張煜全黃宗法司長陳恩厚錢泰周傳經等爲委員　聞外部所有額外員司之成績平常或聲名惡劣者　現均大起恐慌云　（員）

敎部亦擬考核部員

▲仿外部例設委員會

敎部當局現爲考核部員成績起見　亦擬仿外部先例在部設立考核委員會　以便厲行裁員　藉資節省　聞此項辦法日內定可實現云　（中）、

交通部取締久假部員

▲業已開除藍方九等二十餘人
▲以後領薪須本人簽字蓋章

交部當局連日取締久假不歸部員　頗爲嚴密　除前日已開除藍方九等二十餘人外　昨日陸夢熊又下手諭交出納課　謂以後部中發薪　須本人簽字蓋章　方能發給　不准代領　統計每月可省兩萬餘元云　（中）

中國銀行廣告
資本總額六千萬元已收一千九百七十六萬零二百元
公債金六百一十萬二千九百九十九元零八分
營業 專辦存欵放欵貼現國內外滙兌買賣生金銀等業並經特許代理金庫發行鈔票經理公債及鹽…
總行北京 分支行 京兆 北京… 江蘇 上海 南京 下關 蘇州 揚州… 浙江 杭州…

清血 九一四 內服新藥
此藥水善解毒。具極大殺菌作用。且有化熱。理濕。行氣血。活筋絡之奇功。專治新久梅毒。各種花柳病。風濕骨痛。皮膚症。赤白帶。子宮炎。小兒胎毒…

◉京師總商會會長昨已選出

▲王文典以四十三票當選

昨日(二月一日)為京師總商會補選正會長之期 會所設在該會西院會內佈置極為完整 午後二時半會董及監視人員陸續到齊 遂即振鈴開會 計當時蒞會之監視人員 有農商部派之科長俞鏢 外右一區署長王金波署員李毓琦警察廳行政處長徐願曾督察長全順暨該區巡官文巡長文到會會董只四十三人計綢緞洋貨行陳恩權首飾行姚寬古玩行白啟興估衣行楊紹業米莊行鄭本仁煤油行孫鳴藻旅店行劉炳文金銀號朱楚鑣表行宋化霖布行姜鍾英車業張椿年顏料行王怡之乾菓行賈廷榮藥行楊維楨香燭熟藥行汪忠穌乾菓雜貨行任汝江西藥行于賓善油行芝蔴行李奎仁中和煤礦公司李翰章五金行邱占江冰行于慶綱綢緞洋貨行孟廣珺采育鎮商務分所張紳俶行張文炳趙連捷烟行范月亭油酒醬醋行韓成立李隱顯煤舖公會李朝鳳木業薛賀軒飯莊李廷翰菜行王鴻勛鑪戶陳彬老羊皮行馬鍾華紡織染行張麟閣糧麥雜貨棧行翟慶雲伙行姜俊烟電業鄧子安陸陳行叢徐慶茶行張昌賀南洋兄弟烟草公司王文典卓宏謀代表電車公司郭家驥 由副會長陳恩權主席 農部派員在右立陳氏略稱今日為本會選舉正會長之期 農部及官廳所派監視人員均已到齊 選舉手續 亦均完備 現在即可開始投票選舉云云 陳報告後 即由文牘主任郭拭點名發給選舉票 由孫鴻翥李廷翰姚秀岩張文炳等四人監視票匭 至二時三刻投票完竣 即由主席宣告開匭驗票 由郭拭讀票 監視人檢票 計共發選舉票四十三張 結果王文典得四十二票 陳恩權得一票 王文典當選會長 全場鼓掌 當時王文典代表卓宏謀起立發言 略謂鄙人係全國商聯會代表 今日代表文典君到會 承諸位推重 至為感幸 王君致力實業界有年 對於會務 恐有未熟悉之處 將來請諸位多多指導云云 並推出孫鴻翥李廷翰姚秀岩張文炳張椿年白啟興李奎仁劉炳文等八人為代表 赴關才胡同王宅勸駕 促早日就職 旋即宣告散會 時已下午三時十分云(才)

◉外交部取締教堂置產

▲有礙土地主權

▲並違背國法約章

▲訓令各省交涉員認真辦理

關于教堂置產一事 近來各國教士多不照章納稅 外部對於此事至為注意 以為有礙國權 最近特訓令各省交涉員 對於教堂置產一事 飭令應即一律勸令照章納稅 原文略謂案查教會置產納稅一事 載在約章 惟日久弊生 各省官廳或因教士恃強不理 或因地方官視等具文 致教會置產漫無限制 視為利藪 實於土地主權及約章違背 合行令仰該交涉員查照 嗣後應即督飭所屬認真辦理 勿得玩忽致干未便云(羣)

◉財政討論會今日開會

▲討論維持公債辦法

財政討論委員會昨日(一日)發出通知 訂於今日開第二次委員會 討論維持之辦法 竟錄原文披露如下 逕啟者 茲訂於三月二日星期三下午三時開第二次會員會 相應函達 屆時務希惠臨 無任企盼 此頌日祺 財政討論會啟三月一日(才)

◉大批討論會員回津

▲本星期六仍須再來

外交政治財政三討論會 此次規定每星期六星期一為開會之期 係因多數會員寓居天津 每星期來京三日較為便利 現本屆會議已於前日開完 故會員如曾毓雋梁鴻志等多人均於昨晚乘四點或八點車回津 星期六仍須再來云(中)

◉國立各校之救急費

▲各校約有四成上下

國立大中小各校開課許久 經費一項絕無辦法 前昨兩日均有闖門之勢 校務討論會各校長迫不得已 從某方面借得四成上下之經費 以延喘息 聞昨晚可以發出支票云(中)

◉德國紙業賽會之真相

▲農部通咨原文大意

德國本年八月在柏林籌備舉行紙業賽會情形 已見前報 茲查農部原咨係准德國公使照會 謂中國為紙業發明之先進國 關於製造紙業必有專書及圖式 請於五個月以前徵集齊全送交該會陳列云(中)

◉比使請付萬國商會積欠會費

▲積欠三年之久

▲每月二萬五千佛郎

外交界消息 駐京比利時公使華洛思曾於昨日照會我外部 要求籌匯萬國商會之欠費 迄今三年之久 中國並未付過會費 該商會係由十六國政府所組織而成 且中國列為一等分子 而會費竟置之不理 實與中國體面攸關 請即速付舊欠 以維信義云(羣)

◉羅文幹代表顧維鈞慰留湯爾和

▲湯仍不幹

某方消息 昨日下午三時羅文幹曾代表顧維鈞赴西四前口袋胡同湯宅挽留湯爾和復職 雙方談話約二小時 湯仍表示拒絕 態度頗為堅決云(中)

各省新聞

○道勝銀行又一糾葛

◉新疆購買汽車公款四十餘萬

▲楊增新將迪化伊犂行產作抵

新疆省長楊增新昨有電到京 致道勝銀行清理處 以新省派津購買汽車公款四十二萬八千餘元 尚未支用 該行遽宣告停業 現已決定將迪化伊犂兩分行不動產作抵此項公款 原文如下(銜略)新省前派楊應乾往津購買汽車公款四十二萬八千餘元 滙存津哈爾埠道勝銀行 款未支用 該行宣布停業 當將迪化伊犂等處道勝銀行不動產作抵此項公款在案 除將該行滙存清摺另文交郵寄陳核察外 先此電陳 楊增新有(才)

○常陰槐昨赴京漢綫視察路務

鎮威軍交通總司令常陰槐 因京漢路上大軍進行 調用車輛紛繁 深恐有擁擠路軌 及運轉不靈等事 特於昨晨乘專車南下 沿京漢路視察路務云(員)

○濱江關實行徵收附稅

▲各洋商尚有抗不照繳者

關于二五附加稅之實行 濱江關監督現已另行設處開始徵收 但旅哈各洋商尚有藉口未奉公使團令飭抗不照繳者 吉林省長因接據濱江關監督之報告 日昨曾特咨外交部 請即轉商公使團即予轉飭各洋商遵照 原咨略謂濱江關已遵令設處另行抽徵二五附加稅 據濱江關監督呈稱 各洋商常有藉口未奉公使團令飭抗不照繳情事 應請即由大部迅即轉商公使團轉飭領事勿得違抗 以利進行 而維稅法云(員)

○黑河兩岸儼成敵國

▲因禁使俄幣發生惡感

阿穆省之黑河對岸俄境 因我國政府禁使俄幣 亦下令禁止俄民行使中國國紙幣 並通令邊防軍隊如遇有過江販運貨物者 無論中俄人民 均令開槍射擊 大有格殺勿論之概云(羣)

○曹錕與德華銀行訟案之詳訊

▲曹錕居然勝訴

德華銀行因債務關係 在天津地審廳控告曹錕各節 曾誌前報 茲又據津訊 該案發生原因 係李彥青以京漢路值魯豫軍隊協餉作抵 向德華銀行借款三十萬磅 按三十六個月分期償還 交款時即予支付券 將該券向路局取償 適時之交通總長吳毓麟 京漢局長趙繼賢 均經正式簽字於該合同 惟合同已定數尚未付 即值馮玉祥倒戈 李被捕 此事遂無形擱置 時經二年之久 至去歲政變後 始有前德華銀行行員德人某 自稱德華銀行代表 曾一度向交通部要求償還 併云付過李氏款項一百五十萬元 惟因無支付券為証 故交部只承認合同 而不承認該行已經交款 該德人等亦即告辭而退 邇日曹氏返津 該德人乃以李彥青前為公府收支處長 李氏代表曹氏借款 向天津地審廳起訴 要求判令曹氏償還 地審廳審查合同內容 因德人既無支付券 則當時交款與否 實屬疑問 且該合同既有前交通總長與前京漢局長簽字 認為與曹氏私人無關 結果曹遂勝訴云(每)

○有無兩電綫隊昨日赴衛輝

▲以備前方之用

某方面消息 韓麟春因前方軍事吃緊 特電交通旅速令無綫電隊及有綫電隊速赴衛輝應用 昨日京漢局業已備車 晚間即可啟行云(中)

○鎮江英界擬自動交還我國

▲賈交涉員赴省商承接收辦法

私人方面接鎮江一日電訊 駐鎮英領沁(二十七日)晚赴寧 與駐寧英領接洽 擬自動將鎮江英租界交還中國 鎮江交涉員賈士毅亦為此問題于儉(二十八)晨赴寧 與省當道商承接收辦法 並電外部請示云云(田)

○韓麟春沁日回石家莊

▲接洽圓滿

關于韓麟春於二月二十五日赴太原與閻錫山接洽一節 已誌前報 昨日某方面接韓自石家莊來電 稱已於沁日(廿七)回石 原文如次(上略)沁日(廿七)午後四時由太原返石 百帥(閻錫山)表示矢誠合作(下略)(中)

○張雨帥子姪聯翩赴日留學

▲目下均已首途

二月二十八日奉天電 張學銘(奉張第三公子) 張學文(奉張之姪)均已首途赴日留學云(先)

○魯張電各省協助軍需

▲以應討赤軍隊急需

魯張以本省軍隊南下討赤 急需之欵不貲 除會令財政廳趕速籌集外 昨日特電請直豫蘇皖等省協助軍需 或推行軍用票 以維現狀 其原電文如次(上略)赤黨猖亂 中原不安 敝省興師招討 為國剷奸 惟連年用兵 接濟餉糈 急如星火 敝省極積響餉 又恐不濟 而以魯省一隅之地 給應前敵百萬之師 財力實有未逮 務希貴省迅予協助所在地各項軍需 或相機推行敝省軍票 以維現狀 而濟時艱(下略)(先)

○褚玉璞二十八日抵濟

▲略事休息擬即南下

濟南二十八日電 褚玉璞於勘(二十八日)午十二時四十分來濟 略事休息擬即南下(先)

○隴海火車通至開封

▲開封中牟間鐵路不通

開封二月二十七日電 開封中牟間鐵路梗阻 隴海客車至開封止 鄭州兵車擁擠 鄭站停機車六十架(先)

○魯軍第一軍工兵團奉令南下

▲二十八日開往浦口

濟南二十八日電 魯張直轄之第一軍工兵團全部勘(二十八日)開往浦口(先)

○德縣兵工廠不日開工

▲現正着手籌備

山東德縣兵工廠 停工頗久 魯張近因軍事緊急 所有軍用器械 亟應預備完齊以資應用 日前特命樊發源與亞為籌備德縣兵工廠正副處長 並發給開辦費二萬元 現樊鄭兩氏積極籌備 已將尚堪用之機器 按裝妥協 並將破壞之舊機從新修理 計算約三個月後 准可開工云(先)

○熱河十一師師長易人

▲旅長孟偉忱升任

二十八日奉天電 熱河都統湯玉麟以十一師師長缺亟須補充 現以該師旅長孟偉忱升任師長(先)

○膠濟路乘客擁擠

▲因兗濟一帶人民赴東三省工作

濟南通信云 膠濟路車近來異常擁擠 候車至數小時尚未能購票上車者甚多 其原因以濟兗一帶上年水旱迭作無以為生 當此春氣漸暖之時 多携帶全家老幼 由膠濟車赴青島 轉搭海船赴東三省工作 故本(二十七)日上午九時該路局車務處 特令開專車一列 專載六次車餘下之客人 沿途魯票直達青島云(先)

○魯軍第十三軍向松江移動

▲軍長劉志陸現在上海

某軍事機關昨接上海來電 謂原在下關蚌埠一帶集中之直聯軍第十三軍劉志陸部 現已奉張宗昌命令全部向松江移動 自二十七起已開始輸送 今明即可竣事 軍長劉志陸前日隨張宗昌由寧抵滬 定日以俟所部全體開抵目的地 本人即親赴前方布置防務云(才)

○鎮江發現便衣黨軍

▲當局已設法取締

某方面得南京二十八電稱 鎮江附近檢(二十八)日拂曉 發見便衣黨軍約百餘人 聞當局已設法取締云 又電 雨花台現由直魯聯軍三十二師姜志宏團駐守 獅子山由一百另七旅甯開成駐防云(州)

○魯軍署限制軍用免票

▲取消前發軍用車証

▲每師不得過二十張

濟南二十七日電 督署(魯)擬取消軍用乘車証 另發長期免票 限制每師不得過二十張(先)

○奉軍各將領通電保護井陘煤礦

▲煤車不准扣留

井陘煤礦 係北京惟一燃料策源地 奉軍各將領對此事萬分注意 故張學良韓麟春于珍趙恩臻榮臻等聯銜發表通電 訓令所屬 對於井陘煤車 不准扣留 以維商業云(中)

本京瑣聞

▲九校代表今日又開會

國立九校教職員代表聯席會議 因二五附稅及交通教育附捐兩事 政府至今仍無解決方法 決定今日下午三時在法大三院開會討論一切云(中)

▲交通司令部新聘顧問

▲章祜

安國軍交通司令部 昨發公函聘章祜為顧問 其函如次 茲聘章祜為本部高等顧問此訂(中)

▲捲烟吸戶捐推銷憑証又一法

▲呈請警廳派警駐守東交民巷口

京師捲烟吸戶捐總局 因東交民巷內協和施記兩紙烟公司係屬使館地界 不承認貼用憑証 現經呈請警廳 撥來警察多名 由三月一日起 日夜分班駐守該處各路口盤查 如有不貼憑証紙烟出使館界 當由該處調查員督同該處警察拿獲送區從重罰辦 以裕捐款云(才)

▲結婚須報官

▲預防打虎

京師警察廳 現因各區署地面迭有發生打虎案件 事後成訟 因其結婚並不報區 無從考查 昨特通告 嗣後再有結婚隱匿不報者 一律科以十元至六十元之罰金 以杜流弊云

▲九孔閘之路刦案

▲搶去現洋鈔票十餘元

北城北鑼鼓巷住戶何正德 前日到親戚家看視 至下午六時許 正行至南鑼九孔閘地方 忽跳出一人 手託手搶攔住去路 聲稱將錢掏出 始能放過 否則要你狗命 何某見此情形 嚇將魂飛天外 豈敢抵抗 當時將身上所帶之現洋五元 鈔票七元 及銅子票等物 悉數付給 該匪接錢後 即揚長走去 何某俟該匪走遠後 始赴該管區報案 請求緝拏云

▲燕大閙賊之損失

西直門外 燕京大學校內 前日有賊進入外國教員室內 竊去西服一套 駝色地氈一塊 又該校農科辦事員于振周 被賊竊去鐵絲網一個 內有白小雞二十五隻 又該校寄宿舍內 居住本校科長陳化民 前日被竊去衣服數件 椅子八仙桌板櫈等木器甚多 均赴西郊警署報案 請求代為緝賊云

▲大旺莊地方發現尸首

▲係土匪所勒斃

▲死者名俞海山

阜成門外大旺莊地方 於前晚八時許 突有呼喊救人之聲 附近居民聞聲 莫不驚訝 多不敢出外探視 及至昨晨 始見道旁有一男屍 年約三十餘歲 身着灰布小棉袍 藍布棉褲 脖間緊有蔴繩 勒得鼻孔眼角 流有紫血 早已身死 見者料係夜內被人勒斃無疑 莫不驚駭 紛紛議論 旋經第四警察所長警聞信前往查看一番 即遍訪兇犯 並查找屍主 由所咨京師地方廳派員往驗 附近村民往觀頗衆 旋有本村住戶俞姓婦 由人叢跑進屍場 跪地痛哭 看屍警察見其如此 莫不驚異 於是詢問其故 始知死者係其夫 名叶俞海山 因進城討債 致遭此慘死 必係土匪劫搶錢財所為 當時安慰一番 允為上緊緝兇 以憑究辦云

▲少婦不辭而別

▲各區正在查緝

朝陽門外雞市口六條胡同 住戶楊馬氏 年四十餘歲 生有一子 名叫占雄 年二十歲 於去歲十一月間 娶得北營房住戶楊姓女為妻 楊氏年方十七歲 過門後 因行動不能自由 頗不如意 至前晨楊氏乘全家未起 竟不辭而別 楊馬氏查覺後 往其娘家尋找時 反向馬氏要人 雙方爭吵不休 旋赴東郊一分署成訟 署長劉全福詢問前情 判令雙方尋人 並通知各區 代為查找逃婦楊氏下落云

▲狂徒好色丟錢挨打

▲也只好自認晦氣

西安門外北皇城根地方 住戶蘇姓婦現年二十七歲 頗有幾分姿色 伊夫蘇某素以拉車為生 日昨下午九時許 蘇某出外拉車 蘇氏做針線之際 有蘇之友人金某前來 與蘇某閒談 見蘇氏一人在家 邪念頓生 覺有不規則之舉動 該婦隨用計將其穩住 百般安慰 殆蘇某回家 蘇氏便將金某惡行 向其夫哭訴 蘇某大怒 扭定金某欲赴區成訟 金某百般求饒 蘇某將其毆打多時 始行放去 迨金受毆辭出門時 摸懷中皮夾 已不翼而飛 自己又不敢向蘇某家質問 覺叫屈多時 忍恨而去

▲樑上客竊取古瓷佛

▲及供物多件

安定門外關廂西莊 門牌五十九號 住戶崔山 素日務農 家道小康 前日夜內有樑上客光顧 撬開佛堂屋門 竊去古瓷佛一尊 佛前錫香爐蠟阡五供古銅海燈及閣桌等物多件 至次日查覺後 開具失單 赴該管北郊二分署報案 署長石貞賞現已飭屬拿賊云

▲行使西北銀行鈔票被捕

▲並派人搜索其家

▲已帶區訊辦

崇文門外欖杆市大街路北源泰祥蔴繩店 昨(二十八)午後一時許 有一人購買連繩十餘斤 價洋三元八角 該人付給鈔票五元 蔴繩店人即至隔壁謙和兌換所兌換 該兌換所告以此票乃西北銀行鈔票洗改 並云現在商店收受此種僞票者極多 遂即同至店內 向買繩人詢問票之來源 言語又極支離 當即喊進警察 述明原委 警察遂將該人捉住 連同蔴繩店夥劉起亮 一併帶往外左二區 復由該人身上檢出同樣鈔票一張 經署員究訊 該人始供名叫舒萬發 在後池胡同天源棚舖居住 所使之鈔 乃是賭錢贏來等語 該區以此種僞票發現極多 故將該人扣留待訊 並派人赴其家內檢查云

▲老婦追趕電車跌傷

▲已送醫院救治

昨日下午九時餘 西四牌樓地方 有一年約六十餘歲之老婦 携一五六歲之幼童 在該處上電車 幼子方上車時 而電車即已開走 致將老婦遺下 老婦見幼子一人上車 甚是着急 當在後追喊 詎電車開駛甚快 追趕不上 旋即跌倒 摔傷甚重 該處警察瞥見 立即令電車停住 將幼子放下後 該車旋即開去 上前扶救老婦時 見腿摔傷 不能行動 詢其姓氏住址 據稱馮王氏 年六十一歲 住順貫胡同 幼童係伊孫 乳名鐵鎖兒 詢畢 將幼童送回家去 將馮王氏送往醫院調治云

▲警廳取締廟會私娼暗賭

▲俾免遊客受害被騙

京師警廳 陳總監 近接探報土地廟白塔寺 及護國寺等處廟會 野妓暗娼甚多 時有勾引青年學子情事 更有各種商攤 頗似賭博 殊於社會貽害匪淺 昨日特令知該管警署 嚴其查禁 以端風化 俾免人民受害被騙

山東 烟台濟甯
湖北 漢口宜昌老河口樊城
江西 南昌九江吉安景德鎮
貴州 貴陽安順三江
廣東 香港廣州汕頭瓊州
福建 廈門福州泉州涵江
東三省 長春吉林黑龍江哈爾濱道裏呼蘭
安達海拉爾河綏化海倫奉天營口
大連安東開原洮南公主嶺通化臨江

生肌拔毒 外用聖品
九一四藥膏
腫毒生肌收口靈效無比每盒四角
上海三馬路 中法大藥房
分發行所北京大柵欄中法大藥房
各埠分號各大藥房均有出售

本報

零售每份大洋三分
京都每月銀洋八角五
分 天津各省與外埠

本

新製 各鐵

京奉鐵路全路
行車時刻表每
塊大洋十元
京綏鐵路行車

本報

敬啓者本報在北京開設已弍十餘年荷蒙各界
歡迎故在北方各報之銷行以本報爲最廣兼承
辦華洋印刷文件如華文洋文鉛印石印各種書

發售 各種新奇綢緞呢絨
嗶嘰皮貨布疋棉紗

介紹名醫

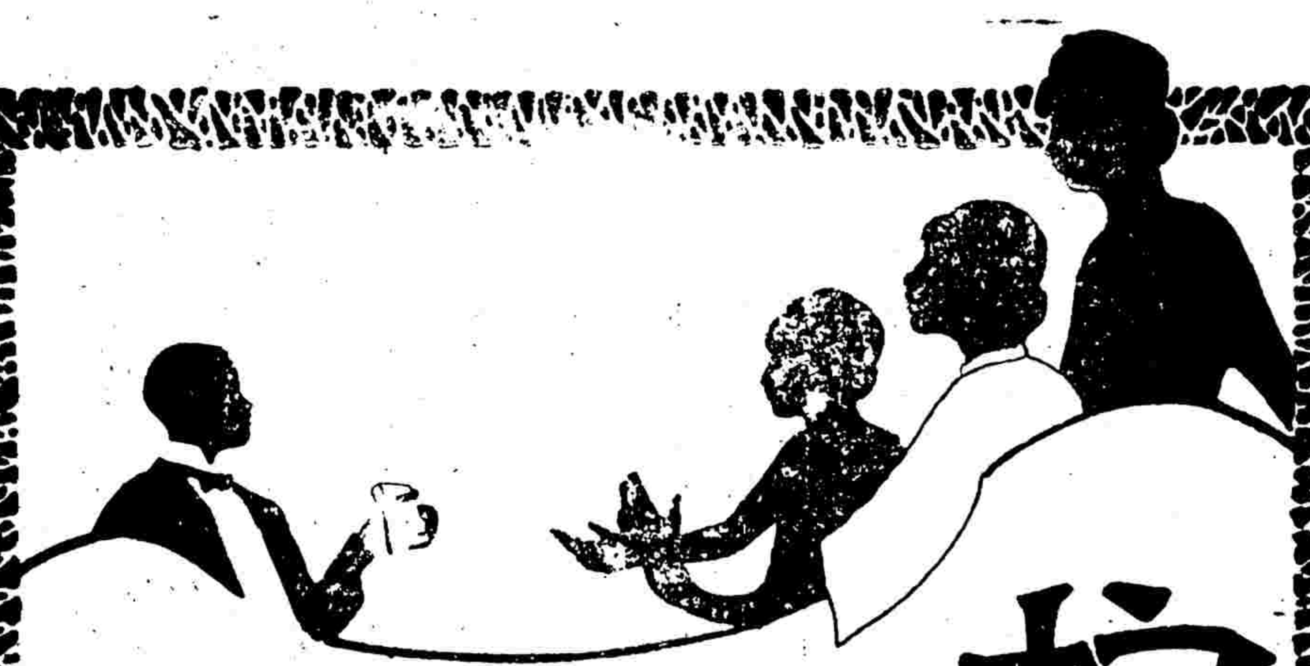

棕欖香霜

臨行之時薄施此霜於面頭手臂不但週身香氣撲鼻並能避免風日相侵洵艶容妙品也

美商上海棕欖公司 四川路十二號

北京經理海大道天津興隆洋行

永泰和烟草股份有限公司總理

頭痛難當

頭痛大概是一種旁的毛病的證象原因雖各異總是頭部血壓有了變動的緣故用藥的法子亦甚多總以能減輕頭部刺激爲主最精純靈驗之藥就是科發立止頭痛藥片因其能調和頭腦血壓故能立止頭痛功兼平肝養腦祛風退熱安神爲家庭必備之良藥各埠大藥房均有出售

上海科發大藥房啟

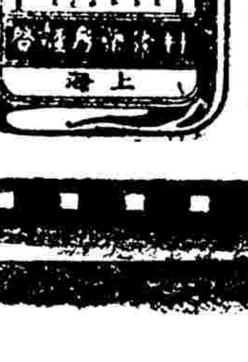

美國出品

咳嗽無憂

咳嗽有性命之憂是人人所可怕的未患時固宜預防一有咳嗽勢必速服良藥治愈爲妙

燕醫生除痰聖藥 弗論傷風咳嗽乾咳痰咳氣急音啞或日吐紅痰肺炎肺癆潮熱咸屬服此藥病淺者無不速愈病深者至多一二瓶亦獲神效

燕醫生止咳藥片 治咳化痰功效與除痰聖藥同惟製成片甘香適口

上海奉天香港廣州天津漢口各埠西藥房均有分售

另印五彩衛生畫書如欲索閱附郵票一分立即寄上

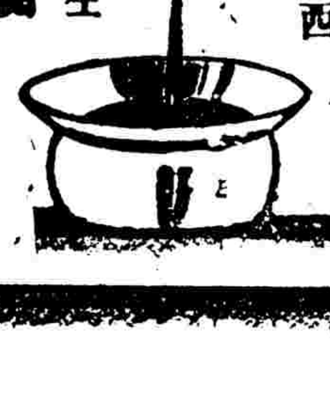

註冊商標

調味精粉

文化飯館文化家庭必常備

味の素

(味之素)

如何能使小兒快活？

吳家的小弟々非常喜歡「味の素」，所以給他吃的食物裏，若不加「味の素」，他便哭々啼々不肯吃；趕到一吃得有「味の素」的菜，他就歡天喜地的了。因此他家裏的人怕他吃不着「味の素」就哭，常把「味の素」瓶，陳列在旁邊，使他一邊瞧着一邊吃，纔覺着快活哪。

△各地雜貨舖海味店醬園等均有經售

鹽業銀行廣告

本銀行股本一千萬元已收七百萬元公積金及盈餘滾存四百四十萬零六千五百餘元辦理存放滙兌各項銀行業務總分行所在地列下

北京西河沿 天津法界八號路 濟南二馬路 鄭州錢塘里 駐馬店 漯河 上海英界北京路 香港德輔道 南京下關惠民橋 揚州左衛街 杭州珠寶巷 漢口英界一碼頭 其餘各省商埠均有通滙機關並與中南金城大陸銀行合設準備庫及儲蓄會於上海天津漢口等處

天津百代公司

又出新片了

總行設在法界中街電話一四三四號

(老雙處) 逍遙津(頭二三四段) 逍遙津(頭二段) 浣紗記(頭二段) 雪杯圓(頭二段)

張菊芬 孟姜女(頭二段) (孟) 武家坡(頭二段) 筱 打鼓罵曹(頭二段) (冬奇) 窕報

(張桂芬) 逍遙津之穆順 風波亭之和尚 宏碧緣之駱母(頭二段)

新式打牙牌 吹手十杯酒

分行日界旭街北口電話二八二號

律師熊才著 商標法要義

法理詳解 判例參照 實例引用 每本大洋二元 函購外加郵費一角

吾國關於商標法之撰述向無專籍是書係蒐集他國先例及學說譯纂而成惟取舍之間一依吾國現行商標法分爲歸並舉各種實例以體世用而爲理論實用之書並先以油印本問世希望達匡正也已印無多凡有著述從速致滙北京崇內盔甲廠六號熊氏法律事務所不誤並發售自著民事特別訴訟程序法詳論每部大洋二元五角外埠函購外加郵費二角上卜寄概不拆售

兜安氏秘製保腎丸

背痛妙藥

專治

背痛 腰痛 肌肉痛 風濕痛 腎筋痛 腳氣症 膀胱有石 膀胱發炎

小便帶血 水臌症 尿床症 沙淋便濁 虛弱症 腎炎症 小便諸症 婦科諸症

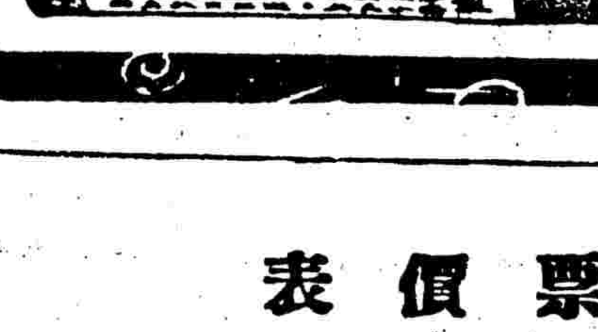

此丸經驗既久信服衆多洵爲治腎佳品有患左列諸症服他藥而不見效者請速治以此丸無不病去身安也患者盍試之

上刊金蓋山原本 太乙金華宗旨 出版

此書爲脩道之要書以金蓋山原本爲眞本非現時坊刻之本所能比擬也蓋現時坊刻之本刪去其重要各點已失其眞相現由宏覺院重刊每部售價大洋四角

重刊尹真人闡關仙經 劉宗師修真答問 出版

東華正脈皇極闔闢仙經乃尹蓬頭眞人撰此書與太一金華宗旨相輔而行宏覺院已將金華宗旨重刊故亦將此書繼刊出至劉宗師修眞答問亦爲丹經中之善本向係秘密傳鈔未有刻本今亦一併刊出兩書合訂售價大洋四角

重刊玄宗內指經 析疑指迷論 出版

玄宗內指經論九轉之此簡明握要談道功者不可不讀析疑指迷論內有精悴之語今一併刊出兩書合訂售價仍大洋四角

以上各書俱交北京東城鐵汇胡同北京日報前門外李鐵拐斜街北京日報分館及天津東馬路北京日報分館代售北京琉璃廠中間路南善成堂東門內路北晉華書局惟京外各省每冊加郵費三分

宏覺院出版部啓

以上各書俱售大洋四角

祿祀盧梅譜出版

閩縣洪祿祀先生工畫梅膾炙人口公餘之暇曾繪梅譜乙冊筆意高超格局凡數十變爲有目所共賞故當世之遺老名流如樊增祥趙爾巽嚴修陳寶琛徐世昌易順鼎林紓諸先生暨數十人展轉傳觀均留有親筆題詠洵屬近代文人作品中所罕覯之寶茲經朋好敦勸檢付石印精美無倫陽曆九月一日當可出版售價大洋……有廉價預約劵一種祇售乙元弍角藉公同好僅取其足敷印……

北京中華印字館減價三個月

敬啓者敝館創設以來已屆三年所有便利顧客起見由津申特聘技上等師精良墨色鮮明字體清晰對於各行界所用支票傳票賬簿以及學校講義雜誌特家仿單門票收據等無不審美敝館新購鉛字銅模及各號鉛字印刷精美商別減價三個月宋期不誤如有惠顧者請駕臨敝館或電知均可接洽 本館營業部謹白

宣武門外達智橋入號 電話南局三六〇三號

南洋棉蘭僑興國貨有限公司徵求貨樣廣告

去國……心非……島……亦知海外有絕大銷貨場無數新丰顧在平年來海外僑來提倡國貨愛用國貨之……此流通國貨機關成立至今已閱六載創辦人均係……

京漢全路行車時刻並票價表

◀中華民國十三年六月一日起改訂▶

站名	第一次	第五次	第十一次	第十七次	第一零一次	第一零五次
北京前門	[illegible]	[illegible]	[illegible]	[illegible]	[illegible]	[illegible]
長辛店	[illegible]	[illegible]	[illegible]	[illegible]	[illegible]	[illegible]
保定府	[illegible]	[illegible]	[illegible]	[illegible]	[illegible]	[illegible]
正定府	[illegible]	[illegible]	[illegible]	[illegible]	[illegible]	[illegible]
石家莊	[illegible]	[illegible]	[illegible]	[illegible]	[illegible]	[illegible]
順德府	[illegible]	[illegible]	[illegible]	[illegible]	[illegible]	[illegible]
彰德府	[illegible]	[illegible]	[illegible]	[illegible]	[illegible]	[illegible]
新鄉縣	[illegible]	[illegible]	[illegible]	[illegible]	[illegible]	[illegible]
黃河北岸	[illegible]	[illegible]	[illegible]	[illegible]	[illegible]	[illegible]
黃河南岸	[illegible]	[illegible]	[illegible]	[illegible]	[illegible]	[illegible]
鄭州	[illegible]	[illegible]	[illegible]	[illegible]	[illegible]	[illegible]
許州	[illegible]	[illegible]	[illegible]	[illegible]	[illegible]	[illegible]
郾城縣	[illegible]	[illegible]	[illegible]	[illegible]	[illegible]	[illegible]
駐馬店	[illegible]	[illegible]	[illegible]	[illegible]	[illegible]	[illegible]
信陽州	[illegible]	[illegible]	[illegible]	[illegible]	[illegible]	[illegible]
廣水	[illegible]	[illegible]	[illegible]	[illegible]	[illegible]	[illegible]
花園	[illegible]	[illegible]	[illegible]	[illegible]	[illegible]	[illegible]
孝感縣	[illegible]	[illegible]	[illegible]	[illegible]	[illegible]	[illegible]
漢口江岸	[illegible]	[illegible]	[illegible]	[illegible]	[illegible]	[illegible]
漢口大智門	[illegible]	[illegible]	[illegible]	[illegible]	[illegible]	[illegible]
漢口循禮門	[illegible]	[illegible]	[illegible]	[illegible]	[illegible]	[illegible]
漢口玉帶門	[illegible]	[illegible]	[illegible]	[illegible]	[illegible]	[illegible]

往來西直門廣安門行車時刻並票價表 [illegible]

往來長辛店豐台行車時刻並票價表 [illegible]

往來北京琉璃河周口店行車時刻並票價表 [illegible]

往來高碑店梁格莊行車時刻並票價表 [illegible]

往來高邑臨城行車時刻並票價表 [illegible]

注意 [illegible]

▲注意● 特別快車北京漢口間每星期一次星期一由北京開星期四由漢口開

天津造胰公司

自製各種胰皂

敬啓者敝公司又新出來

冰輪牌香皂 菊花牌香皂 三元牌香皂

寶塔牌香皂 紫羅蘭香皂 白鶴牌香皂

八卦牌加波里酸消毒藥皂 葫蘆牌衛生消毒藥皂

售價極爲從廉 目下所出洗臉香皂 洗衣肥皂 種類很多不及細載 如蒙惠顧 不勝歡迎

總公司營業部 開設天津東南城角

天津分銷處 西北城角文昌宮西

北京支店 前門外觀音寺中間

北京分銷處 東安市場內北頭路西

各洋貨店 各國貨店 各紙烟店 均有代售

▲小村奸殺案

▲奸夫竟砍傷本夫
▲捉奸不成反挨刀

西直門外小村 住戶林德順 年四十二歲 髮妻季氏年二十二歲 素性輕佻 鄰居有名陳章者 亦年二十二歲 與季氏感情融洽 日昨林某回家 正值陳某與季氏幽會 不由怒火中燒 抄起菜刀欲行捉姦 陳某力大 奪過刀將林某砍傷甚重 旋有警察趕到 將兇犯拿獲 帶往西郊警署 將受傷人送往醫院救治

▲永順澡堂顧客之暴亡

前(二十七)晚十時半 絨線胡同路北永順澡堂 來一年約五旬之男子 身着青棉襖青坎肩 腰紮青圍裙 狀似小販 進門後坐於十八號 乃甫解衣服 未及沐浴 即伏榻不動 問之不語 觀其情形 似發痰氣 業已昏厥 聽其呼吸 則漸喘漸微 該澡堂知事不佳 除派人先往報警之外 急上前呼喚按摩 然已無及 延至十一時 竟爾氣絕身死 時巡警已經聞訊趕到 查詢死者姓名住址 亦無知者 昨(二十八日)已由警轉報地審廳 派員相驗 以便攝影抬埋云

▲故宮博物院定期歡迎 曲獸爾

▲德國博物院院長

德國博物院院長曲獸爾來華遊歷考古 業於日前由滬抵京 開故宮博物院特定於本月七日午後二時在神武門內該院新辦事處開會歡迎 並請曲氏即席講演德國博物院之歷史組織與考古家訓練之方法 業柬請趙爾巽汪大燮莊蘊寬張學良馬衡等各維持委員屆時蒞會云 (華)

▲女師大昨日正式開課

▲內部組織已就緒

女師大已於昨日正式開課 學生到者約一百八十餘人 該校組織大綱 因更名問題尚未解決 自不便率爾公布 惟內部組織業已規定設事務教務訓育三處 事務處下設文書會計庶務三股 教務處下設註冊出版二股 圖書儀器等管理室 訓育處下設舍務衛生二股 事務教務兩長暫不聘人 由校長兼管云

▲李垣令各縣種桑育蠶

京兆尹李垣昨日訓令京兆實業廳轉令京兆各縣 一律種桑育蠶 該令原文照錄如下 為訓令事 照得民生以衣食為先 富國以農桑為本 近來各屬物力彫疲 生計艱窘 雖緣屢遭災祲 元氣未復 而推原其故 實以民風迷末 一切治生本務 從未講求 為之上者 復無以倡率董勸之 遂至 (中) 地有遺利 家鮮蓋藏 即力稽農夫 亦僅勤於男耕而疏於女織 偶值水旱偏災 收成歉薄 賦稅無所供 老弱無所養 不得不轉徙四方 甚或鋌險切身 甘蹈刑網 言念及此 可為痛心 夫天之生人 無分男女 皆賦自擇恒業 自食其力 不假外求 以為衣食之源 昔見江南諸通人家 男女老幼 竭三旬之力 飼蠶幾十筐 繅絲易錢 足當農田幾十畝之入 溫飽綽有餘裕 蓋蠶桑之利 倍於農事 無四時之勞 胼胝之苦 水旱之虞 賦稅之繁 吾民亦何憚而不爲耶 惟養蠶必先樹桑 果能於空曠隙地 徧行種植 則今日多種一株之桑 即他年獲一株之利 足以爲子孫利之基 極家室豐盈之樂 庶幾地無曠土 民有餘財 直接即能裕民 間接亦可富國 其關係於民生物力 社會經濟 實至重要 合亟令仰該廳長查照 所有種桑育蠶事宜 應即切實講求 妥定辦法 令飭各該縣遵行 以資提倡而闢利源 並將辦理情形呈報備查 切切勿違此令 (才)

▲警察截獲車拉死屍

前外西珠市口大街 昨日(一日)正午十二時餘 有外右一區第一派出所巡長恒春巡查至京師總商會門前 見馬路上有一人力車 乘坐之人已經氣絕 車夫仍拉向東行 恒巡長向前截住 車夫將車把放下 回頭見乘客已死 當時態慌失色 經恒巡長訊問 車夫姓寇 由該街路福來店拉往東珠市口看病 不料行至此而亡 恒巡長遂帶同寇某至福來店尋找死親 恰遇死者之父出店 經恒巡長問明帶至相認 老者抱尸痛哭 據云 死者名李文福 通縣人 在福來店住 以趕大車為業 素有痲癆之症 今去看病 不料半途乘車而亡 實與車夫無關 後經巡長報區 由警署電報地檢廳 派來陳檢察官率吏于德海驗同死者之父李玉並其妻田氏相驗 委係因病身死 經李田領回辦理白事云

▲交大京校上課問題

▲朱我農尚須辭職

關於交通大學懸牌定於二月二十八日上課一節 已見前報 茲據調查 該校前日學生到者不少 教員竟無人出席 其原因係因上年夏歷年關 校長朱我農見時期迫猝 特以春季學費向懋業銀行抵借八千元 準備發放職員一個月薪水 迨款項借到後 京綏京奉又解一萬元 據該校教職員聲稱 懋業借款似未動用 但學校方面除教職員薪金外 亦有其他開支 原款存在與否 局外人不敢預測 前日校長朱我農牌示開課 教員方面提出條件 謂無論如何 請發薪一月 方能上課 同時懋業銀行以開課期近 索欠甚急 學生方面因種種關係 又相約(須上課後然後發薪) 交部方面以朱既存有借款 對於教員之要求 亦置不問 此款因 故該校前昨兩日名雖上課 實則陷於停頓狀態 朱我農深感應付困難 頗有消極意味云 (申)

中華滙業銀行

本金 金一千萬圓
公積金及前期滾存 金三百一十萬餘圓
總行 北京戶部街
分行 北京戶部街 上海福州路 天津大沽路

總行電話
總理室及秘書課 東局四五九號
專務理事室及業務課 東局二九六九號
計算課 東局二九六七號
文書課 東局二二七四號

京行電話
總經理室 東局三九六九號
營業科 東局二二七八號
出納科 東局二五七四號
文書科 東局三三〇八號

本銀行奉財政農商兩部註冊有發行鈔票之權專營國內外滙兌辦理各種存放跟單押滙買賣生金生銀以及銀行一切業務所有通滙地點開列如下

(國內) 上海 天津 漢口 青島 福州 廈門 汕頭 廣州 香港 長春 奉天 大連 哈爾濱 安東縣 以及內地各城鎮

(國外) 東京 橫濱 大阪 神戶 兵庫 京都 長崎 名古屋 門司 函館 小樽 福岡 廣島 台北 朝鮮京城 元山 仁川 釜山 倫敦 紐約 新加坡 孟買 舊金山 並歐洲澳洲各大埠

總理 章仲和 專務理事 小林和介

理正醫院

院長蔣履曾專治內外婦幼各科並診治花柳病 嚴守秘密 淋病新法 包愈貧病 送診施藥 住址順治門外大街二百十九號

電話南局四六二五

北京中國絲茶銀行廣告

政府註冊 資本一千萬元 股本總額五百萬元已收一百三十五萬元 專營銀行各種存款放款滙兌押滙一切業務 特准發行鈔票代理金庫 天津保定各地名鈔票 京行律一兌現 總行設在天津 各大商埠均有辦事處 利息滙水均極克己 手續簡便 如蒙惠顧無不竭誠辦理

北京分行 施家胡同 十一號

北京代兌處
永增合銀號 前門大街
溥益銀號 東單牌樓
振大銀號 前門大街
五大銀號 西單牌樓
萬聚銀號 珠市口
同福銀號 東四牌樓
祥瑞興銀號 珠市口
平益銀號 前門外
慶豐銀號 後門大街
開源銀號 新街口胡同子

電報掛號四八二一八

電話南局
行長室三四三七
營業室五四六七
出納室四三四二
傳達室四三四一

京漢鐵路管理局通告 第二百五十號

為通告事 案奉 交通部第一二八號訓令以京奉京漢京綏津浦四路代徵教育特別捐款 前經呈准 已於十五年二月一日實行 現距一年之期 轉瞬屆滿 業於十六年一月二十九日提出國務會議議決 再續辦一年 以維教育 仰即遵照辦理等因 奉此 除飭站遵照辦理外 特此通告 三十四

秀貞女醫院

婦兒內外科產科
北京甘石橋北首 電話西局一一五九

醫例
出診洋二元 出診首次洋六元 深夜洋十元 復診四元 出診首廿五元 藥費在內 此外並無號金車馬金等費

中國根泰廠創製
眞眞國產
美味和合粉 ● 美味醬油精

◀有十大特色▶

一 原料純粹國產滋養料豐富又經專家化驗證明並無分毫雜質誠爲衛生上無上珍品
二 質地係豆麥鈣三種經科學法製成純潔淨素茹齋唸佛者儘可放心常用
三 無論菜蔬羹湯略加少許賽過雞汁海鮮
四 葷殽中再加和合粉少許或醬油精數滴能使鮮上加鮮
五 既有此佐味品其他作料可以節省於經濟亦可減輕負擔
六 際此天災流行戒殺放生亦挽回刦運之一節將此和合粉醬油精代替不葷無形中保全生命以無量沙數功德豈淺鮮哉
七 病後胃口不開以此和合粉醬油精作羹饌養立能食慾大增身體日強於衛生大大有益
八 定價從廉舟車攜帶簡便且需用時不煩手續無論何時隨手均能適用
九 平時用後祗須蓋緊不使洩氣永久無變味之虞
十 裝潢精美贈送官禮最爲相宜定卜人人歡迎感情逾增濃厚

各大商店南貨店均有經售
電報掛號中國大東大北〇八五八號
總發行所上海大世界西藏路口
▲分銷處
北京西河沿二五二號 天津法租界新菜市街 漢口大葉家巷 香港德輔道中冠益廠代理 廣東德輔道中冠益廠代理 杭州里仁坊巷

父母鍾愛兒童活潑之捷徑

欲使兒童活潑須先謀以強身良劑調治之 司各脫乳白鱉魚肝油爲兒童最合宜最穩當之良劑 常服能使孩童強健發育充足百病不侵爲父母鍾愛子女者主要之捷徑也 賜顧時須認明包皮紙有(漁夫負大魚)商標爲記庶不致誤

各大藥房均有出售

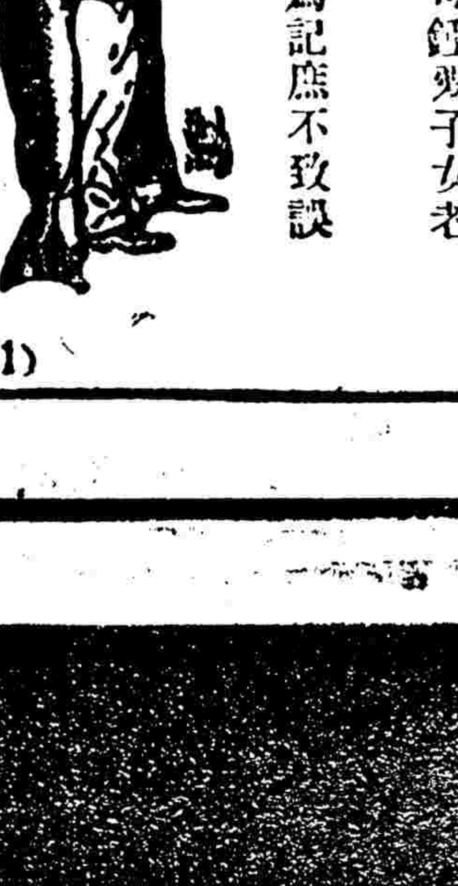

(1)

父女及母子

紅色清導丸均有平肝潤腸之效用

紅色清導丸之功力不分男女老幼服之均有平肝潤腸導滯之效用服後立見精神快愉皮膚光潔目有精彩其功用乃是專治 大便秘結 疾病頭痛 肝火上升 胆汁不調等功力十分完備且助消化能使皮膚清潔可治紅瘰瘡癤等症可使口氣芬芳立止痔瘡痛苦

浙江寧波陳婆渡開智學校孫仰先先生來函云鄙人前患大便乾結夜間失眠醒來口苦面背現瘰且俯伏多時輒致目眩想係肝火上升之故及試服清導丸即見大便通順藥未盡而舊症悉除精神爽適矣

紅色清導丸凡經售西藥者均有出售或直向上海江西路六十號韋廉士醫生藥局函購每一瓶大洋六角每六瓶大洋三元郵力在內收用郵票

京漢鐵路管理局局長柴士文啓事

本局長司…[illegible]

岱青閣主袁佩箴女士山水畫例

三尺屏條每條四元 四尺屏條每條六元 五尺屏條每條八元 六尺… 十二元 八尺屏條每條二十元 …

(正月廿九) 廣和 路連翔 趙盛璧 李盛藻 竹林計 八大錘 斷臂 巧連環
(正月廿九) 廣樂 王慶奎 董榮萱 高錫闓 碧玉花 牧虎關 花蝴蝶 梅降雪
(正月廿九) 華樂 九陣風 周瑞安 侯喜瑞 貫大元 慶林坡 劍峰山 洪洋洞
(正月廿九) 廣德 俞華庭 劉宗楊 王少樓 藍月春 臥虎溝 斬子 法門寺

△假名信報喪

▲換孝袍收祭禮僞假奔喪
▲回里老父安然未死
▲是何人惡作劇

東直門外中街　住戶朱某　在某鐵路工程處作事　久未歸家　時常與家來函傾敘　日昨忽接伊妻來信　內云伊父病故　朱某見信悲痛異常　遂更換孝服　束裝奔喪　同事親友等　公送祭幛禮物　一併携回　不料到家一看　伊父身體康健　始知確是奸人揑造假託名信云

△益和烟捲舖前晚被搶

▲搶去財物
▲已飭人四出追緝

西直門外健銳營西大街益和烟捲雜貨舖　掌櫃張永彥　素善經營　生意發達　屆有夥計白文彥　李連升等二人協助一切　前(二十八)晚七時許　天將垂暮之際　忽有匪徒三名　分持手槍　闖進門　先將舖中虛掩　有一匪徒把守　其餘二匪即奔入櫃　以槍威嚇　不准聲張　掌夥一見來派兇暴　匪徒均已嚇得身顫腿軟　噤若寒蟬　匪徒將兩夥計面向牆壁　不准回頭　即將掌櫃綑綁　逼詢置錢處所　否則槍斃　掌櫃開言　不敢違拗　而言語含糊　致將匪招惱　向壁砰然施放一槍　掌夥慄然哆嗦　即將置錢之處指告　二匪開櫃啓箱　即將所有錢財一併搜翻出來　分裝腰間　對掌櫃說(不准跟着出門　若要一出去　開槍就打)　言畢出門而去　仍將門掩閉　移時砰砰向門施打二槍　夥計更不敢越門一步　旋將掌櫃綑綁解開　查點計被搶去現洋幷鈔票計五十三元　輔幣四十一角　角票六十餘張　銅元票二百四十八吊　銅元一千四百餘吊　並有紙烟火柴等物　遂即開具清單及匪徒年貌服飾　馳往西郊第三警察分署　經巡官黃英麟並長警馳往查勘一番　遂分飭官警等四出追緝　並報告總署轉咨協緝　總署長王栢閣報　除即據情報告警察總廳外　並已電知各區隊一體設法協緝務獲究辦云

各國新聞

△日商界要人對華意見

▲贊成南方與不贊成南方
▲對南北兩方均表好意
▲因蘇俄關係南北難期統一

據二月二十五日東京通信云　中國內爭　頻年不息　日本商界　因中日經濟關係較爲密切　頗爲憂慮　日前(二十二)大阪每日新聞社社長　特爲邀請日本商界重要人物　在該社舉行中國問題討論會　出席人物　有數十名之多　其中以商例博士門野氏山本氏等　發言頗多　所述意見　亦足以代表日人對華之見解　茲特節譯如下

▲高柳博士之演說大意　討論中國問題　應分作下列各項　加以研究　(一)中國戰局之前途　(甲)南北隔長江對立耶　(乙)南北妥協可實現耶　(丙)赤化狀態將出現耶　(二)中日關係之前途　(子)對於修改中日商約之希望　(丑)關稅會議有無再開之望　(寅)保持對華事業及企業安全之方法　(卯)更加保持在滿權利之方法　至於對華政策　向有兩種之意見　(第一)認定南軍之要求爲正當　儘可隨其所欲行之　(第二)無論南軍將來果否統一中國　若照其現在之舉推測將來　萬一將來竟至侵略日本之利益　則日本之地位　究應如何擁護　不如出以積極的行動　總之　不外強弱兩種之見解而已　然而擁護日本地位之方法　又有(一)與列強協調論與(二)日本單獨行使武力二種云云

▲門野氏演講大意　南方與北方　雖其舉動不一　但同屬中國之人　結局將無論何方　均難單獨統一中國　且以氣候飲食之關係　南方之軍隊既不願深入北方各省　北方軍隊亦不願侵入南方多山之地　故可斷言決不能以一方之軍隊　統一中國全部　質言之　即中國決無得到完全統一之地步　最好日本對於南北兩方　同時表示好意　袖手旁觀　聽其自然之變化云云

▲山本氏演說之大意　日本政府對華外交　未免過於軟弱　總之南方既與蘇俄發生關係　而北方對於此點　極不贊成　故南北統一　實難匪易　日本欲解決對華問題　非用外交手段不可　究竟日本應與蘇俄協調歟　抑與英美協調歟　二在必居其一　推兩者之中　究以何者爲最妥當　則非吾人所敢言矣云云

△朱兆莘運動義政府自動改約

▲義首相已表示相當同意

關于不平等條約之修改　近來已成爲我外交界之一大問題　茲據外交界消息　駐義公使朱兆莘　最近在義京發表宣言　力述義政府亟應自動單獨對華提議改約之必要　義朝野對此均極重視　朱氏因此又于日前晉謁義首相莫索里尼　即由義方自動對華提議改約　義首相對朱氏此項請求已表相當同意　外部方面對于此事　現已接到駐義公使朱兆莘氏之詳細報告　但以義方尚未正式表示之故　故對于此事仍在秘密之中　大約不久義政府對于中國人民所希望之改約問題　當有極明確切之表示云云　(員)

京漢鐵路管理局廣告　第二百五十一號

爲通告事　前以軍事方殷　需餉孔亟　曾經附收軍事補助費　茲各商家以此項附費太重　貨運停滯　迭經呈請取銷　以維商艱等情　業經本局局務會議議決　所有本路各項軍事補助費　自本年二月二十日起實行取銷　參照交通司令部運價　將本路價章暫行修改如下　以符現下商情　所有各項運價詳細節目　可就近到各車站詢問　特此廣告

計開

(甲)客運　民國十五年二月一日刊行之客車通則內所定各項運價　前經增收百分之二十　茲改爲增收百分之二十五　俾與京奉各路一致　應各項起碼收費　專車或包車　中途停留費　證書手續費　代收貨價佣金　定期票補發費　包車定洋　遊覽票印票費　以及客票價目　一律仍舊

(乙)貨運　(子)貨物分等表所定之各項劃一運價　如牲畜車輛等項價目　茲亦改增百分之二十爲百分之二十五　惟貨車通則內所定之逐索租金　處應車費　復運費　證書手續費等　一律仍舊　(丑)本路普通轉車運價　一律增收百分之十五　其五十公斤價暨公電價仍舊　(寅)各項專價以及合同運價　一律暫不適用　惟將三十一數牲畜運價及三十二欵灰煤運價保留　屬定兩站至北京或豐台之灰煤運價　月定於後　由屬坡兩站至京或豐台之灰煤　茲定一律因定專價　每噸二元一角七分　父輕笨貨物裝載四十噸廠車或逕車　應按普通運價核費　推超碼應收運價如次，四十噸殺車超碼應按三十噸收價　四十噸遂車超碼應按二十噸數價　十五噸遂車起碼應按十三噸收價　其他各項車輛[illegible]車裝運　均按車之韓貫發收　價國十爲內

△坎拿大虐待華僑

▲我國電請英政府
▲適用中英條約
▲坎宜爲自治屬地
▲英國不能遙制

坎拿大政府虐待華僑　我國已迭次抗議　近並致電請政府訓令坎拿大政府取消虐待條件　適用中英條約　不料坎拿大政府官言　謂坎拿大係自治屬地　所頒禁止華工章程與該屬地自治有關　英國不能遙制　中國若以華僑案與英國交涉　坎拿大儘可置之不理云　(驊)

△美國新訂之無線電管理法

▲不久即將實行

據外報載華盛頓電訊　美國新訂之無線電話管理條例　業於日前經顧理治總統正式批准　不久即可公布實行　據聞此項條例　實行以後　現在頗形混沌之無線電界　可期統一　再不至再任某一公司獨占利益云　(驊)

△日人海底撈金之計畫

▲撈起沉在黑海之俄船
▲載有四千萬盧布之金塊

莫斯科特訊云　去歲蘇俄政府之利權局　曾與日本實業家加藤氏訂立合同　請其代爲搜撈沉在黑海之俄船卜拉克太子號　該船載有金塊四千萬盧布之鉅　當俄國大革命初發時　在諾倭諾西斯克港沉沒　最近始由蘇俄政府決定　作爲日俄兩國之共同事業　着手搜撈　俟三月中旬日本深海工業株式會社長片岡氏抵俄　經其前往該港考察以後　再行訂立工程與報酬等項細目合同　即可開始工作　此事之成敗　關係蘇俄之命脈　誠非淺鮮云　(驊)

△德國人口逐漸恢復

柏林訊　德國大戰時　人口損失爲二百萬名　但現時此項損失　逐漸恢復　人民已達工作年齡者　爲數反比戰前多一七〇〇〇〇〇人云　(長)

△丹京將開萬國禽學會議

萬國禽學會議將在丹京舉行　外交部因接駐京丹使館之通知　曾轉咨農商部　請丹麥駐京公使函請我國派員參加丹京萬國禽學會議　即希核辦見復　農商部長官　以我國此種人才欠缺　無相當人員可派　昨特函復外部　請丹京萬國禽學會議　本部刻無相當人員可以派充與會　請代謝丹使云　(化)

車站紀事

▲東車站出京
前法制局長　姚震
前烟酒公賣督辦　姚國楨

▲東車站來京
陸軍中將　王丕煥
前交通總長　葉恭綽

▲西車站出京
前議員　萊士恩
京奉局長　常蔭槐

▲西車站來京無人

中華民國十六年三月一日

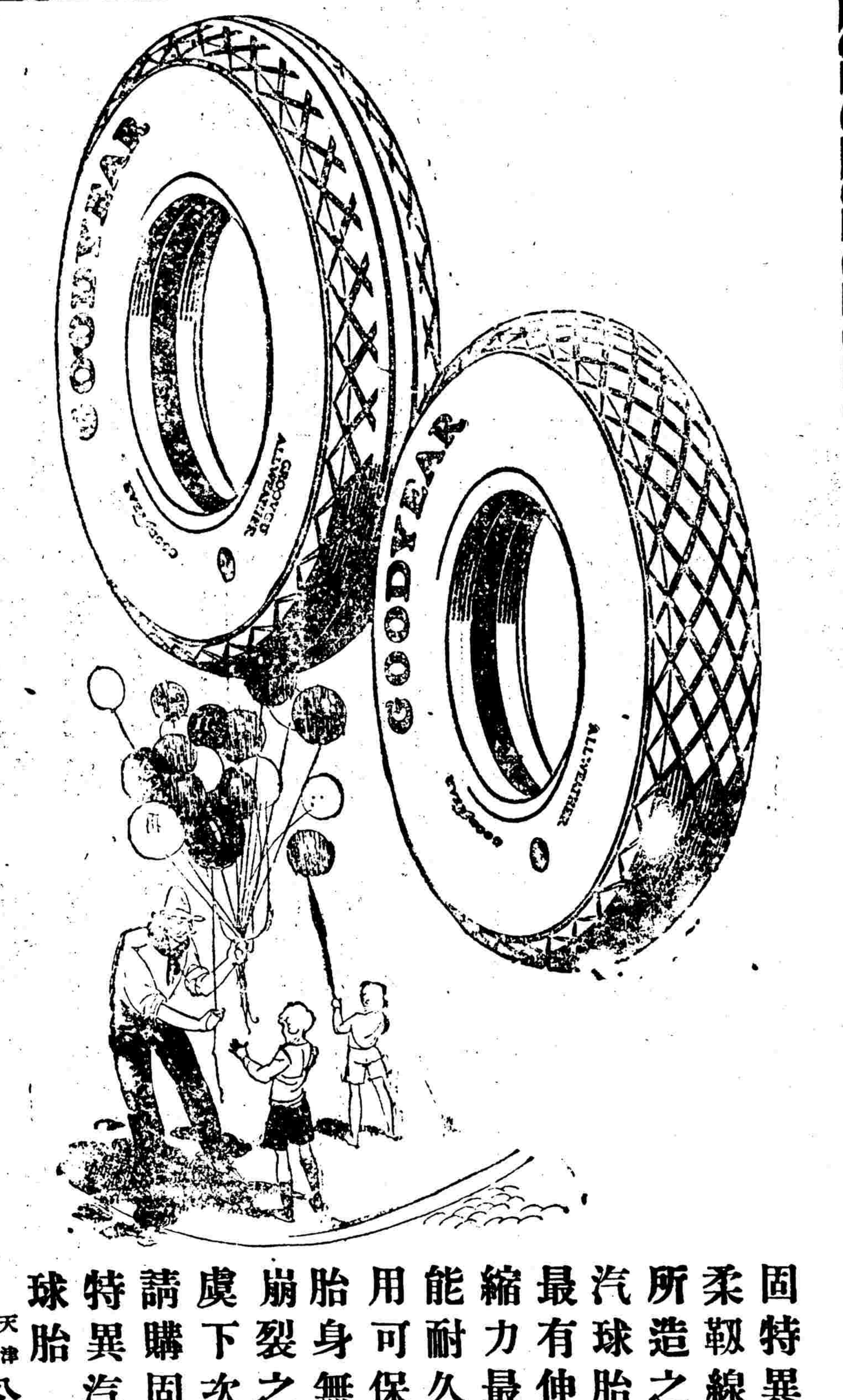

固特異柔韌線所造之汽球胎最有伸縮力最能耐久用可保胎身無崩裂之虞下次請購固特異汽球胎

Next Time Buy

GOODYEAR

BALLOON TYRES

Made with SUPERTWIST

天津　北京　公懋洋行經理　(一)

銑化學之原質也

發光質料實以銑爲最佳

敝公司本多年之經歷故知銑爲發光之妙質且能歷年燦爛

鷹格索之錶針及字皆包以銑質以其能夜間發光雖用十餘年其光亦不稍減

他種夜光錶多用燐質久之必自然消滅

君可向經售者索取一鷹格索錶并一他種夜光錶在黑暗中較其優劣君必購用鷹格索錶無疑因其光亮最佳故也

以光亮及堅固而論在市上只有此夜明錶一種即

鷹格索夜明錶是也

須知非鷹格索所製者不成夜明錶也

中國總批發　上海　美興公司

發光質料實以銑爲最佳

(正月廿九白天) **中和戲院**

榮蝶仙　王慶奎　高瑞瑚　金桂芬　碧玉花　雪艷琴

合演　二本呼延慶出世

(正月廿九夜戲) **華樂園**

田瑞舫　筱翠芬　姜桂鳳　寶翠芬　蘇蘭舫　金少梅

合演　全本秦始皇出世

(正月廿九夜戲) **慶樂園**

韓連元　黃潤卿　朱小義　尚和玉　小翠花　高慶奎

休息

(正月廿九晚) **遊藝園**

韓月樓　胡振聲　[illegible]　胡振聲　孟麗君

[illegible]

[illegible]
理對於[illegible]
業出身者[illegible]人員之有成績者亦由
各該管首領[illegible]
還積欠薪餉[illegible]
惟[illegible]
月十四日

京漢鐵路管理局通告　第二百五十二號

啓者前奉　交通部令飭將教育特別捐款暫辦一年　業經通告在案　茲查此事尚有應須研究之處　自應暫緩實行　除飭站遵辦外　特此通告

二月二十四日

肺癆咳嗽

樂山潤肺止咳化痰丸 專治男婦老幼傷風咳嗽 感冒肺寒咳嗽 氣喘氣逆咳嗽 操勞過度咳嗽 嗜好烟酒傷肺咳嗽 戒烟後氣虧體弱咳嗽 肺癆肺瘻肺癱咳嗽 無痰無飲乾咳 氣管塞閉不通 各種痰飲哮喘 咽癢喉痛 無論遠年近日 新久輕重 痰喘咳嗽 癆傷咳嗽 雜癆咳嗽 每屆節令必犯 諸般咳嗽 多年肺部各病 咳嗽夜不安眠 五勞七傷各症 服此丸立見奇效 眞肺部至寶也 每盒洋一元 每六盒五元 惠顧認明雙地球註冊商標 樂山潤肺止咳化痰丸 庶不致悞

總經理處 前門大街鮮魚口外迤南路東 **中華大藥房**

東四瑞華藥房 東四北瑞豐藥房 西單英美藥房 宏濟藥房 西四寶光藥房 天津單街子老德記藥房 東北城角中央藥房 唐山華英藥房 保定中英藥房 張家口中華藥房 葆記藥房 中美藥房 濟南老德記藥房 石家庄信德恆藥房 太原隆興藥房 開封中英藥房 中法藥房 鄭州 中西藥房各埠著名大藥房皆有代售 ▲外埠函購除藥定價外寄加費二角

最新發明 **新式活動影戲**

(人人要看) ◎ (個個稱奇)

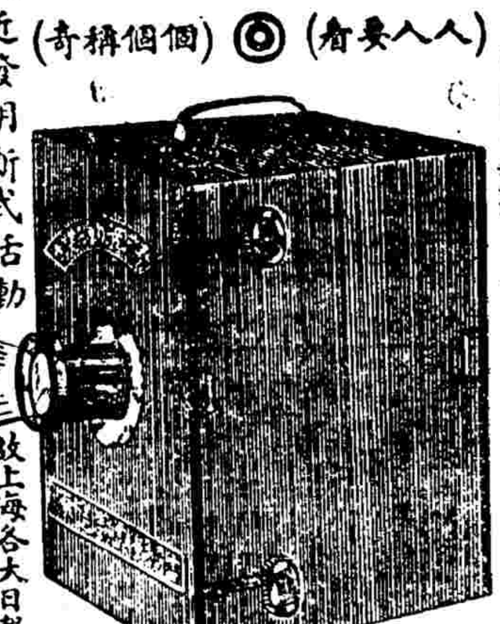

最近發明新式活動影戲機關精巧，與衆不同，所用均是德國五彩影片，凡偵探、愛情、滑稽、風景，無不應有盡有，其鏡頭可任意伸縮，放光約有二百餘倍，尤爲巧妙無匹，不用電力，能使機關旋轉，光線動作，與大影戲院銀幕上映演，絲毫無異，

均用德國五彩影片

故上海各大日報，均予讚評如下，中報時報評其所用影片，與大影戲場所用者絲毫無異，光線充足，神情畢現，洵爲新家庭游戲之妙品，全套連影片祇售洋四元，茲爲試銷起見，減取洋二元四角，郵費二角，如另加影片每條四角，影片各式不同，說明書附送，外埠函購，均用木箱裝寄，貨不損壞，郵票通用，原班回件，

上海寧波路錫金公所對門東首 **中西百貨公司啓**

鴻大工廠

絨線 線球

鄙人爲首先發明破天荒之嚆一絨線線球出品精良價目低廉早經行銷全球已蒙各界賞許自設廠以來歷有年數信用卓著早蒙各界推重茲因定貨擁擠原有廠屋不敷展佈特在閘北民德路建造新屋擴充廠場添製機器並代客染做綠光倫荷惠顧無任歡迎本廠主人喩鴻泉啓 發行所上海福建路口中泰鴻 電話北五九一三

北京商業銀行廣告

本行遵照中華民國銀行通行則例公司條例集合資本一百萬元並奉財政部批准註冊立案辦理國內外各種匯款暨往來存款定期存款抵押放款貼現放款買賣生銀有價證券各國貨幣以及商業銀行各項業務所有利息無不克己手續務求簡便周至藉答惠顧諸君雅意設總行於北京西交民巷分行設於天津法界五號路十四號路之轉角經理室電話二六九八號營業室二一九七號公用九八零號其他各大商埠省會均設有代理處特此謹告

電話南局營業室二七二六 總理室二七六二 賬務室[illegible]二六七

●福安人壽水火保險公司京局廣告

啓者本公司備足資本一百萬元另公積金肆十萬元專保人壽水火等險曾農商部英政府註冊立案開辦已歷二十五年之久總公司設在香港並於通商各埠設立分局其信用之鞏固與賠款之迅速早爲社會所推許京局設在煤市街小馬神廟廣興公司凡欲投保者即請移至本公司接洽無任歡迎電話南局七三四號再天津分局設在東馬路現聘王君少卿爲經理辦理保險事件業於十月十日開幕尙希各界惠顧是幸

福安公司司理張生蓉啓

大成織物機器製造廠

上海寶山路西首浙江路大成裕記織物機器製造廠製造各種提花織物機器分鐵質木質二種 經理爲賀德懷君 行銷於山東河南長江各埠及江浙二省外洋 如安南汕頭等處 新發明鐵質提花機上三節或中節及活動銅花枕頭等各種踏花機裁紙刀等其發行所附設於本廠中

天津 大胡同瑞芝閣南紙店 法界新菜市泰中公司 英界松壽里三十三號

北京 前門外門框胡同正興軍衣莊 東城燈市口內家胡同西口三十一號

王式通 何海鳴 郭宗熙 孫希齡 齊耀珊 錢錫 蔡元培 王印川 全啓

江西瓷器 天津景泰藍 牙類各種美術品 各種草帽 各種布疋 各種兒童玩品 洋文涌信處 本公司上海 山東綢 各種化粧品 漆器 古玩 西人室中陳列品 各種棉紗棉布 毛嗶嘰布 花布 琺瑯磁器 水結

京綏鐵路行車時間里數客票價目表

中華民國十四年九月二十日重訂

環城枝路

大同枝路

宣化枝路

京門枝路

[illegible]